



Ekonomická
fakulta
Faculty
of Economics

Jihočeská univerzita
v Českých Budějovicích
University of South Bohemia
in České Budějovice

Výroční zpráva o činnosti Ekonomické fakulty Jihočeské univerzity v ČB za rok 2017



1 Základní údaje o fakultě

1.1 Název, sídlo

Název fakulty:

Ekonomická fakulta, Jihočeská univerzita v Českých Budějovicích

Adresa:

Studentská 13, 370 05 České Budějovice

1.2 Vedení, složení vědecké rady, akademického senátu a dalších orgánů

Samosprávné akademické orgány

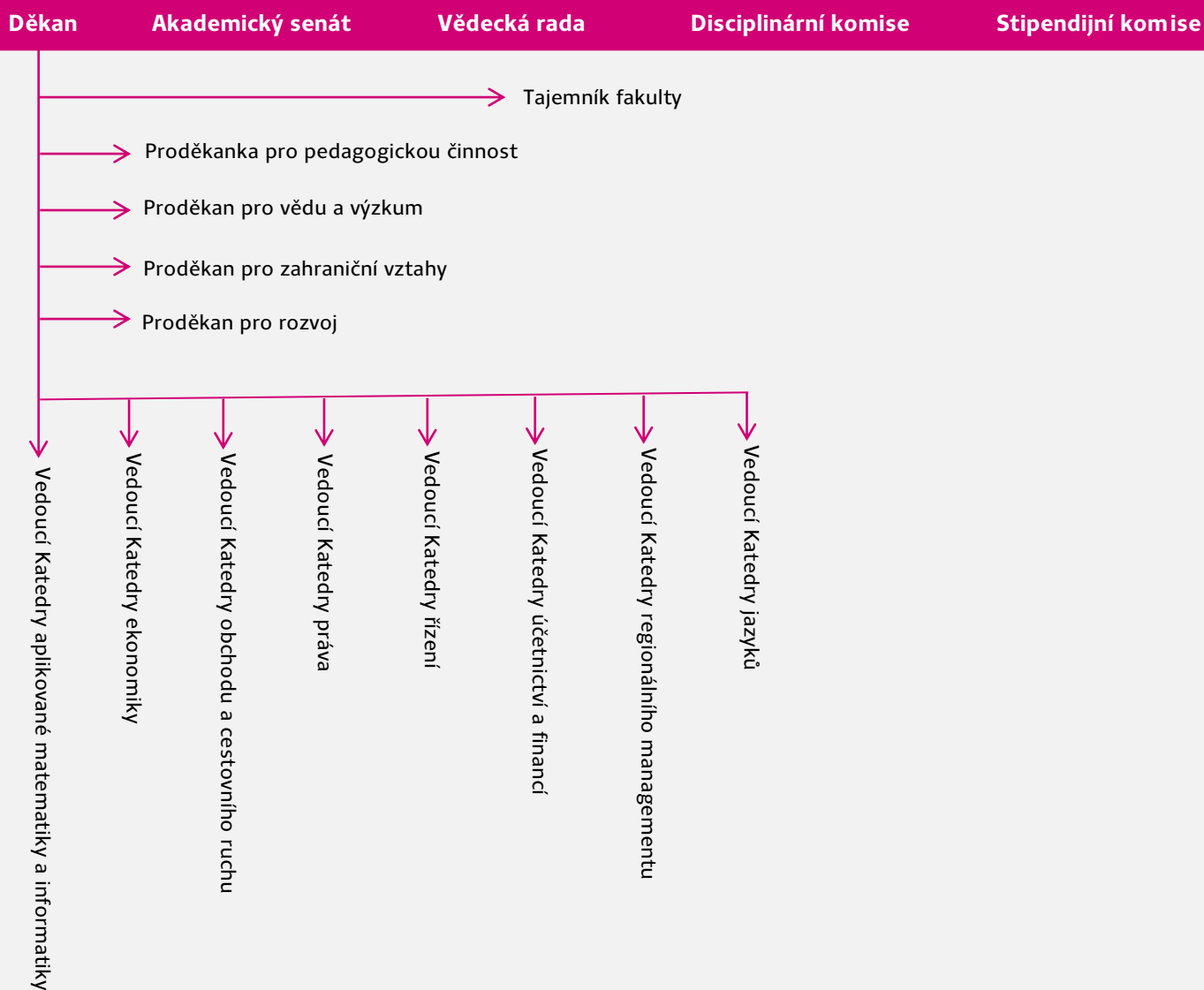

Děkan fakulty

doc. Ing. Ladislav Rolínek, Ph.D.

Děkan jmenovaný rektorem JU dne 27.

1. 2015 na 2. funkční období
březen 2015 – březen 2019

a

25. 2. 2011 na funkční období
březen 2011 – březen 2015.

Proděkani fakulty

doc. PhDr. Miloslav Lapka, CSc.

pro vědu a výzkum

RNDr. Renata Klufová, Ph.D.

pro pedagogickou činnost

Ing. Radek Toušek, Ph.D.

pro rozvoj

PhDr. Marek Šulista, Ph.D.

pro zahraniční vztahy

Vedoucí kateder

od 1. 9. 2017

RNDr. Jana Klicnarová

do 1. 9. 2017

prof. RNDr. Pavel Tlustý, CSc.

Katedra aplikované matematiky
a informatiky

od 1. 9. 2017

Ing. Robert Zeman, Ph.D.

do 1. 9. 2017

doc. Ing. Ivana Faltová Leitmanová, CSc.

Katedra ekonomiky

Ing. Viktor Vojtko, Ph.D.

Katedra obchodu a cestovního ruchu

JUDr. Rudolf Hrubý

Katedra práva

doc. Ing. Petr Řehoř, Ph.D.

Katedra řízení

doc. Ing. Milan Jílek, Ph.D.

Katedra účetnictví a financí

doc. Ing. Eva Cudlínová, CSc.

Katedra regionálního managementu

Mgr. Dana Špatenková

Katedra jazyků

Akademický senát fakulty

Ing. Miroslava Vlčková, Ph.D.

předsedkyně Akademického senátu

Akademičtí pracovníci:

Ing. Jaroslav Vrchota, Ph.D.

Ing. Tomáš Volek, Ph.D.

JUDr. Rudolf Hrubý

doc. RNDr. Tomáš Mrkvička, Ph.D.

Ing. Filip Petrách, Ph.D.

doc. Ing. Petr Řehoř, Ph.D.

doc. Ing. Kamil Pícha, Ph.D.

doc. Dr. Ing. Dagmar Škodová

Parmová, Ph.D.

Ing. Petr Štumpf, Ph.D.

Studenti:

Michal Brychta

Petr Hojdánek

Matyáš Hric

Jan Kasanda

Robert Klein

Vědecká rada fakulty pro období 2015 – 2019

Interní členové:

doc. Ing. Ladislav Beránek, CSc.

doc. Ing. Eva Cudlínová, CSc.

doc. Ing. Ivana Faltová Leitmanová, CSc.

doc. Ing. Milan Jílek, Ph.D.

RNDr. Renata Klufová, Ph.D.

doc. Ing. Jindřiška Kouřilová, Ph.D.

doc. PhDr. Miloslav Lapka, CSc.

doc. Ing. Tomáš Mrkvička, Ph.D.

doc. Ing. Ladislav Rolínek, Ph.D.

doc. Ing. Petr Řehoř, Ph.D.

doc. Dr. Ing. Dagmar Škodová Parmová

prof. RNDr. Pavel Tlustý, CSc.

prof. Ing. Drahoš Vaněček, CSc.

Externí členové:

doc. Ing. Václav Beran, DrSc.

prof. Ing. Věra Bečvářová, CSc.

Dr. Ing. Martin Dvořák, MBA

doc. Ing. Jaroslava Holečková, Ph.D.

prof. Ing. Jan Hron, DrSc., dr. h. c.

doc. Ing. Svatopluk Kapounek, Ph.D.

prof. Ing. Martin Macháček, Ph.D.

prof. PhDr. Ing. Věra Majerová, CSc.

prof. Ing. Petr Marek, CSc.

Ing. Martin Pelikán, Ph.D.

doc. Dr. Ing. Miroslav Plevný

prof. Ing. Miroslav Svatoš, CSc.

doc. PhDr. Jiří Šubrt, CSc.

- do 2. 11. 2017

doc. PhDr. et JUDr. Jan Štemberk, Ph.D.

- od 2. 11. 2017

prof. Ing. Ivana Tichá, Ph.D.

doc. Ing. David Tuček, Ph.D.

doc. Ing. Iveta Zentková, Ph.D.

prof. Ing. Iva Živělová, CSc.

prof. Ing. Miroslav Žížka, Ph.D.

doc. Ing. Pavel Žufan, Ph.D.

1.3 Zastoupení vysoké školy v reprezentaci vysokých škol

Pracovníci EF jsou členy vědeckých rad

českých a slovenských univerzit.

Zastoupení ve vědeckých radách

na JU (mimo EF JU, jejíž složení

je uvedeno výše) je následující:

JU

doc. Ing. Ladislav Rolínek, Ph.D.

doc. PhDr. Miloslav Lapka, CSc.

ZF JU

doc. Ing. Ladislav Rolínek, Ph.D.

V dalších Vědeckých radách jsou pracovníci EF JU zastoupeni následovně:

doc. Ing. Ladislav Rolínek, Ph.D.

Vědecká rada PEF MENDELU v Brně

Vědecká rada FRRMS MENDELU v Brně

Vědecká rada EF TUL v Liberci

Vědecká rada FM VŠE J. Hradec

Vědecká rada OPF SU v Karviné

Vědecká rada EF ZČU v Plzni

Vědecká rada PEF ČZU v Praze

Vědecká rada FEM Nitra

Vědecká rada ÚZEI Brno

doc. Ing. Milan Jílek, Ph.D.

Vědecká rada FM VŠE J. Hradec

doc. Dr. Ing. Dagmar Škodová Parmová

Vědecká rada FEŠRR SPU Nitra

Vědecká rada FM VŠE J. Hradec

doc. PhDr. Miloslav Lapka, CSc.

Vědecká rada NZM v Praze

Ing. Daniel Kopta, Ph.D.

Vědecká rada ÚZEI Brno

1.4 Poslání Ekonomické fakulty

Posláním Ekonomické fakulty Jihočeské univerzity v Českých Budějovicích je být významnou vzdělávací a výzkumnou institucí, která vytváří a rozvíjí nezávislé tvůrčí prostředí podporující poznání v ekonomických disciplínách, tvorbu inovací, transfer a kapitalizaci znalostí založených na spolupráci pedagogů, studentů, zástupců podnikatelské sféry a veřejnoprávních institucí v jižních Čechách, ČR a zahraničí. Základem našeho úspěchu je špičkové zajišťování procesů vědecko-výzkumné činnosti a výuky s důrazem na individuální přístup.

Motto fakulty: „Společně a EFektivně“

1.5 Profil Ekonomické fakulty

Ekonomická fakulta je poměrně mladou fakultou. Vznikla v roce 2007 a navazuje na tradici ekonomického vysokoškolského vzdělávání v Českých Budějovicích, které se začalo rozvíjet už v 60. letech minulého století.

Od doby svého vzniku zaznamenala naše fakulta již řadu úspěchů, v oblasti vědy a výzkumu se řadí v porovnání s ostatními regionálními vysokými školami ekonomického zaměření na přední pozice, vysoké je dlouhodobě také uplatnění absolventů naší fakulty na trhu práce.

Ekonomická fakulta úspěšně rozvíjí aktivity směřující k prohloubení kompetencí studentů organizováním přednášek významných odborníků z praxe, pro aktivní studenty se nabízí možnost stínování manažerů nebo stáží ve významných podnicích.

Rozvíjíme intenzivní spolupráci s firmami a institucemi zejména v regionu jižních Čech. S vybranými subjekty jsou uzavírány dlouhodobé smlouvy o partnerství, které zahrnují široké spektrum aktivit.

Ekonomická fakulta vydává také svůj časopis EFektiv, který představuje prostor pro prezentaci aktivit realizovaných na fakultě. Autory velké části příspěvků jsou naši studenti.

Ekonomická fakulta také propůjčuje titul fakultní střední škola. Naší první fakultní školou je Obchodní akademie v Písku.

1.6 Priority fakulty

Ekonomická fakulta si v rámci svých priorit vymezila následující asociace, se kterými chce být nejčastěji spojována:



OTEVŘENOST
samostatnost
SEBEREALIZACE
odpovědnost
SMYSLUPLNOST
kreativita
REGION
cílevědomost
FÉROVOST
sounáležitost
spolupráce
ORIGINALITA
vstřícnost
image
kvalita

TO JSME MY...

2 Realizace plánu pro rok 2017

V textu je uveden cíl dle plánu realizace [strategického záměru](#) EF JU pro rok 2017 a jeho splnění.

1. Aktualizace vnitřních předpisů dle novely vysokoškolského zákona

Vnitřní předpisy byly aktualizovány v souladu s novelou vysokoškolského zákona. Jednalo se zejména o následující předpisy: Statut EF JU, Jednací řád AS EF JU, Volební řád AS EF JU, Jednací řád VR EF JU, Disciplinární řád EF JU, Opatření děkana 124/2017 - O studiu v bakalářských a navazujících magisterských programech uskutečňovaných v českém jazyce, Opatření děkana 123/2017 - Zajištění studia v doktorském studijním programu, Opatření děkana 130/2017 - Mzdový předpis.

2. Příprava na institucionální akreditaci

Byly připraveny akreditační záměry na 10 inovovaných studijních programů. Jsou určeni garanti programů a Rady programů. Proběhl personální audit do úrovně garantů předmětů. Byly vypracovány sebehodnotící zprávy za všechny stávající studijní obory. Byla určena jednotlivá výzkumná témata za jednotlivé katedry navazující na zaměření studijních programů. Na základě jednání rady VaV bylo aktualizováno Opatření děkana 107/2016, kde je upraveno hodnocení výkonu jednotlivých pracovníků v oblasti vědy a výzkumu v souladu s metodikou RVVI. To bude projednáno a schváleno začátkem roku 2018.

3. Kontrola studijních opor a sylabů

Kontrola studijních opor a sylabů probíhá průběžně v souladu s Opatření děkana 56/2014 - Ke standardizaci podpory výuky na EF JU a je zajišťována jednotlivými katedrami. Hlubší revize proběhne v návaznosti na přípravu akreditačních materiálů. Zároveň budou doplněny studijní opory v systému Moodle u nově zavedených předmětů do března 2018.

4. Zahájení systému benefitů pro aktivní studenty

Byl nastaven systém benefitů pro aktivní studenty. Systému aktivně využívá cca 500 studentů tj. 30% ze všech studentů EF. V rámci systému bylo připraveno 524 cen ve spolupráci s partnery EF.

5. Realizace stavebního kurzu, příprava technického kurzu

Stavební kurz pro ekonomy byl nově spuštěn v letním semestru 2017. Tohoto kurzu se účastnilo 109 zájemců z řad studentů a zaměstnanců EF a Rektorátu JU. Technický kurz byl otevřen v zimním semestru 2017 ve spolupráci s SPVŠ automobilní a technickou v Českých Budějovicích. Tohoto kurzu se zúčastnilo celkem 31 zájemců. Počet byl omezen z důvodu kapacity odborných výukových učeben.

6. Zajištění stávajících stáží a dalších aktivit pro studenty

V roce 2017 bylo obsazeno 200 stážových míst z nabídky 130 partnerských společností a institucí. Nabídka stážových míst převyšuje poptávku. Zpětná vazba od studentů i poskytovatelů stáží je standardně řešena prostřednictvím evaluačních dotazníků, které jsou archivovány v systému Moodle a pravidelně vyhodnocovány.

Stínování manažerů bylo realizováno ve spolupráci se spotřebním družstvem Jednota, společností Agentes IT dále s Unicredit Bank a společností Energie AG Teplo. Přihlášeno ke studiu bylo 9 studentů a vybráno bylo 5, kteří obsadili nabízené pozice.

7. Zajištění kurzů pro odbornou veřejnost (kompetenční akademie, akademie manažerů neziskového sektoru)

Druhý ročník kompetenční akademie se na základě dohody se spolupořádajícím partnerem společností BCF neotevřel z důvodu zrušení rezervací účastnických míst nasmlouvaných společností. Ekonomická fakulta nezajišťuje obsazení kurzu.

Kurz akademie manažerů neziskového sektoru pokračoval v roce 2017 druhým semestrem zaměřeným na sociální podnikání. Tohoto kurzu se účastní celkem 26 manažerů neziskových

organizací a státních institucí, kteří jsou zapojeni do sdružení neziskových organizací Dialog CB, které financuje realizaci tohoto kurzu prostřednictvím svého projektu.

8. Zahájení studia DSP v AJ

Přijímací řízení zahraničních studentů do DSP bylo zajištěno formou videokonference. Na řecké straně se osobně zúčastnila přijímací komise doc. Dr. Ing. Dagmar Škodová. Interview absolvovalo 11 studentů, 6 bylo přijato a 4 studenti zahájili studium. Tato forma studia je zpoplatněna částkou 3300 EUR za akademický rok.

9. Podpořit aplikovaný výzkum

Podpora aplikovaného výzkumu je nově zohledněna v rámci Opatření děkana 107/2016 a 117/2017. Byla nabídnuta účast v nové soutěži GAJU, která se týkala podpory aplikovaného výzkumu. Byl nastaven proces přípravy smluv se zadavateli smluvního výzkumu. Objem finančních prostředků získaných z aplikovaného výzkumu představoval na přímých zakázkách více než 600.000 Kč. Další finanční prostředky na aplikovaný výzkum byly získány z projektu Interreg ČR Rakousko (cca 2 000 000 Kč).

10. Zajištění konferencí, SVOČ

V roce 2017 byly na EF realizovány:

- 11. ročník mezinárodní konference INPROFORUM 2017 s cca 120 účastníky a plánovaným výstupem příspěvků do časopisu Acta Universitatis a sborníku databáze CPCI společnosti Thompson Reuters a databáze Scopus. Letošním tématem byla „Innovations, Enterprises, Regions and Management“.
- SVOČ 2017 pro studenty bakalářských, magisterských a doktorských oborů. Hlavní části SVOČ se zúčastnilo celkem 55 studentů, a dále pak 31 studentů v rámci tzv. specializačních projektů.
- Naše společná přítomnost 2017 (Energie, ekonomika, environment a etika) v rámci seminářů z cyklu Pluralismus v ekonomii. Spolupřátatelé Ústav soudobých dějin AV ČR, Centrum pro otázky životního prostředí Univerzity Karlovy a Filozofická fakulta Univerzity Karlovy. Zúčastnilo se více než 50 studentů a pedagogů.
- TourConf 2017. Jeho hlavním tématem byly jižní Čechy jako SMART destinace cestovního ruchu. Konference je financována z grantového programu Statutárního města České Budějovice a GAJU v rámci projektu GAJU074/2017/S.
- Ve spolupráci s ČZU proběhl seminář Kvalitativní metody III, za účasti 50 studentů a pedagogů z EF JU, ČZU, FFUK, MU Brno, AV ČR, ZU Plzeň a Slovenska. EF JU byla spolupřátatelem a garantem tohoto semináře, který proběhl v Praze na SOÚ AVČR.

11. Zavedení interní grantové soutěže

V roce 2017 byla vyhlášena IGS v souladu s Opatřením děkana 115/2017 - Vyhlášení statutu interní grantové soutěže. Do soutěže bylo přijato 29 projektů z toho 2 post doktorské projekty. Výsledky řešení projektů budou vyhodnoceny v dubnu 2018. IGS podpořila spolupráci mezi katedrami a s ostatními výzkumnými institucemi v ČR a zahraničí.

12. Změna kritérií habilitačního řízení

Došlo ke změně kritérií habilitačního řízení na základě diskuse Rady VaV, vedení EF a Vědecké rady EF. Důvodem bylo sjednocení kritérií s ostatními vysokými školami a zvýšení prestiže habilitantů z EF. Kritéria jsou zahrnuta v Opatření děkana 117/2017 - Řád habilitačního řízení.

13. Kreditová mobilita - žádost o projekt

Na rok 2017 byl připraven projekt na kreditovou mobilitu pro spolupráci s univerzitami v Austrálii, USA a Hongkongu. Projekt nebyl schválen.

14. Nábor studentů ze zahraničí pro anglické obory

Nábor studentů ze zahraničí byl realizován prostřednictvím facebookové kampaně se zaměřením především na státy východní Evropy (Ukrajina, balkánské státy, Rusko). V roce 2017 podstoupilo přijímací řízení na bakalářské a magisterské obory v AJ celkem 9 studentů. Ke studiu nastoupili 2 studenti. Na podzim 2017 proběhl nábor studentů na univerzitách v Číně (v současné době evidujeme 15 zájemců). Dále byla zajištěna prezentace EF na veletrzích v zahraničí ve spolupráci s Rektoriátem JU. Tato forma studia je zpoplatněna částkou 3.000 EUR (pro bakalářský studijní

program) a 4000 EUR (navazující studijní program) za akademický rok. V roce 2017 byl rovněž realizován nábor pro JointDegree program Regional and European Project Management.

15. Zvýšení počtu hostujících zahraničních profesorů

V roce 2017 navštívilo EF celkem 14 zahraničních přednášejících, jejichž pobyty byly podpořeny několika granty. Jednalo se o hostující profesory z Japonska, USA, Polska, Rakouska, Chorvatska, Indie, Velké Británie a dalších. Došlo k mírnému navýšení počtu hostujících profesorů.

16. Integrace zahraničních studentů

V listopadu 2017 proběhla prezentace zahraničních univerzit na hodinách AJ1, které prezentovali studenti z daných partnerských univerzit. Dále se studenti zapojují do společných aktivit pořádaných Mezinárodním studentským klubem. Zahraniční studenti se zúčastňují přednášek a seminářů vybraných odborných předmětů, vyučovaných v AJ, společně s českými studenty.

17. Revize zabezpečení výuky zahraničních studentů

Kontrola sylabů i materiálů v Moodle probíhá kontinuálně v souladu s Opatřením děkana 56/2014 - Ke standardizaci podpory výuky na EF JU. Byl sestaven harmonogram aktivit a nastaven proces zajištění výuky zahraničních studentů (jedná se například o určení klíčových termínů, sdělení požadavků zahraničnímu oddělení, termín a způsob zveřejnění seznamu zahraničních studentů, nastavení komunikace mezi pedagogy a studenty, termín zavedení studentů do STAG, zápis předmětů do STAG atp.).

18. Zavést hodnotící pohovory v souladu s kompetenčním modelem pedagoga EF

Na Ekonomické fakultě byl zaveden systém hodnotících pohovorů s jednotlivými pedagogy. Pohovory jsou vedeny s vedoucím katedry a vedoucí kateder s děkanem. O každém pohovoru je proveden zápis na standardizovaném formuláři, který je uložen v osobní složce každého zaměstnance. V rámci pohovoru se hodnotí stávající výkon v pedagogické a vědeckovýzkumné činnosti a nastavuje se cíl osobního rozvoje v souladu se zaměřením katedry.

19. Realizace programu výstavby (III. etapa K400) a modernizace učeben (F)

V roce 2017 byla úspěšně realizována rekonstrukce pravé části budovy děkanátu EF (K400). V rámci modernizace pavilonu učeben proběhla rekonstrukce sociálních zařízení a kanalizace.

20. Informační systém evidence výstupů EF

V roce 2017 byla schválena struktura dat, která budou periodicky aktualizována. Bylo vybudováno úložiště dat v rámci intranetu – v systému Plone. Intranet je přístupný z www stránek EF po přihlášení. Pro přípravu a archivaci akreditačních materiálů byl využit systém Office 365 – OneDrive a sdílené dokumenty.

3 Vnitřní předpisy vydané v roce 2017

2017	
132/2017	Opatření děkana č. 132 - Pravidla pro tvorbu, schvalování a zveřejňování strategických dokumentů EF JU v Českých Budějovicích
131/2017	Opatření děkana č. 131 - Řád ediční činnosti na Ekonomické fakultě
130/2017	Opatření děkana č. 130 - Mzdový předpis
129/2017	Opatření děkana č. 129 - Pravidla pro přijímací řízení a podmínky pro přijetí ke studiu v DSP v AR 2018-2019
129/2017E	Opatření děkana č. 129 E - Measures of The Dean No. 129 E - Entrance Proceedings and Conditions for Acceptance for DSP in 2018-2019
128/2017	Opatření děkana č. 128 - Measures of The Dean No. 128 - Rules of entrance proceedings and admission requirements for applicants of the Bachelor's and Master's study programmes and fields in a foreign language for the academic year 2018/2019.
127/2017	Opatření děkana č. 127 - Pravidla pro přijímací řízení a podmínky pro přijetí ke studiu do bakalářských a navazujících magisterských studijních programů a oborů uskutečňovaných v českém jazyce pro akademický rok 2018/2019
125/2017	Opatření děkana č. 125 - Pravidla pro přechod účastníků dlouhodobých studijních programů celoživotního vzdělávání na EF JU do řádného studia
124/2017	Opatření děkana č. 124 - O studiu v bakalářských a navazujících magisterských programech uskutečňovaných v českém jazyce
123/2017 123/2017	Opatření děkana č. 123 - Zajištění studia v doktorském studijním programu Opatření děkana č. 123 - Measures of The Dean No. 123/2017 - Study in the doctoral study program
122/2017	Opatření děkana č. 122 - Harmonogram akademického roku 2017/2018
121/2017	Opatření děkana č. 121 - Organization and timetable of the defense of diploma theses for the Regional and European Project Management study program
120/2017	Opatření děkana č. 120 - Řád počítačových učeben
119/2017	Opatření děkana č. 119 - Poskytování stipendií pro studenty, kteří studují v bakalářském nebo navazujícím magisterském studijním programu
117/2017 117/2017	Opatření děkana č. 117 - Řád habilitačního řízení Opatření děkana č. 117 - Measures of The Dean No. 117 - Regulations for Habilitation Proceedings at the Faculty of Economics of USB in České Budějovice
116/2017 116/2017	Opatření děkana č. 116 - Ke stanovení obsahu, formy a bližší specifikaci podmínek konání státní závěrečné zkoušky a obhajob diplomových prací ve studijním programu Regional and European Project Management Opatření děkana č. 116 - Measures of The Dean No. 116/2017 - Concerning the content, forms and more detailed specifications of the conditions referring to the organization of the state final examinations and the diploma thesis defence in the Regional and European Project Management study program.
115/2017	Opatření děkana č. 115 - Vyhlášení statutu interní grantové soutěže

4 Studijní programy a vzdělávací činnost

V roce 2017 nedošlo ke změně struktury studijních programů a oborů. V uvedeném roce byly na EF nabízeny následující studijní programy:

Kód	Název studijního programu	Typ	Od roku
B6208	Ekonomika a management	Bc.	2. 1. 2007
B6202	Hospodářská politika a správa	Bc.	16. 10. 2009
B6209	Systémové inženýrství a informatika	Bc.	25. 10. 2007
N6208	Ekonomika a management	NMgr.	2. 1. 2007
N6208	Economics and Management	NMgr.	11. 7. 2014
N6237	Regional and European Project Management	NMgr.	19. 10. 2015
P6208	Ekonomika a management	Ph.D.	2. 1. 2007
P6208	Economics and Management	Ph.D.	16. 5. 2016

V rámci uvedených studijních programů jsou aktuálně akreditovány tyto studijní obory:

Kód	Studijní obory	Forma studia
B6208	Obchodní podnikání	prezenční, kombinovaná
	Řízení a ekonomika podniku	prezenční
	Účetnictví a finanční řízení podniku	prezenční, kombinovaná
B6202	Strukturální politika EU pro veřejnou správu	prezenční, kombinovaná
B6209	Ekonomická informatika	prezenční, kombinovaná
B6209	Economic Informatics	prezenční
N6208	Obchodní podnikání	prezenční, kombinovaná
	Řízení a ekonomika podniku	prezenční, kombinovaná
	Strukturální politika EU a rozvoj venkova	prezenční, kombinovaná
	Účetnictví a finanční řízení podniku	prezenční, kombinovaná
	Commerce and Entrepreneurship	prezenční
P6208	Řízení a ekonomika podniku	prezenční, kombinovaná
	Management and Business Economics	prezenční, kombinovaná

Pozn.: Studijní program Regional and European Project Management se dále nečlení na obory; je akreditován pro prezenční formu studia.

Všechny uvedené studijní programy jsou uskutečňovány na Ekonomické fakultě Jihočeské univerzity v Českých Budějovicích (EF JU).

Přehled o počtu akreditovaných studijních programů (oborů) realizovaných na EF JU je uveden v následujících tabulkách.

Tab. 4.1 Akreditované studijní programy (počty) – Ekonomická fakulta JU

Skupiny akreditovaných studijních programů	KKOV	Bakalářské studium		Magisterské studium		Navazující magisterské studium		Doktorské studium		Celkem
		P	K/D	P	K/D	P	K/D	P	K/D	
přírodní vědy a nauky	11-18	1	1							2
ekonomie	62,65	3	3			3	1	1	1	12
Celkem		4	4			3	1	1	1	14

Tab. 4.2 Studijní programy akreditované v cizím jazyce (počty) – Ekonomická fakulta JU

Skupiny akreditovaných studijních programů	KKOV	Bakalářské studium		Magisterské studium		Navazující magisterské studium		Doktorské studium		Celkem
		P	K/D	P	K/D	P	K/D	P	K/D	
ekonomie	62,65	1				2	1			4
Celkem		1				2	1			4

Další vzdělávací aktivity

Na Ekonomické fakultě JU v roce 2017 mj. vystoupila **Cynthia Schmidt z University of Central Florida** přednáškami Donald Trump's Promises: Then and Now a How Did We Get Here?, dále **Rick McGrath z Armstrong State University** s přednáškou Using science fiction to inform the unintended consequences of innovation, **Jitka Zikmundová z Oberösterreich Tourismus** s přednáškou Cestovní ruch v Horním Rakousku, **Vojtěch Benda, člen Bankovní rady České národní banky**, s přednáškou Měnová politika ČNB – jak jí rozumět a řada dalších.

Studenti měli dále možnost absolvovat **OpenDay** v nadnárodní korporaci ExxonMobil se sídlem v Praze, dále navštívili pražskou centrálu společnosti Seznam.cz, účastnili se **Assessment centra** Československé obchodní banky a řady dalších aktivit.

Ekonomická fakulta JU v roce 2017 rovněž zajišťovala pro své studenty **odborné praxe** u významných společností převážně v rámci Jihočeského kraje napříč všemi obory v rámci programu řízených stáží s cílem získání praktických dovedností v preferované oblasti studia a zvýšení uplatnitelnosti absolventů na trhu práce. K 31. 12. 2017 disponovala EF nabídkou 213 míst pro realizaci odborných praxí u 131 partnerských organizací a institucí (např. E.ON, Robert Bosch, Schwan Cosmetics, Magna Cartech, ČD Cargo, Motor Jikov, Místní akční skupiny apod.). Do programu řízených stáží se v roce 2017 zapojilo celkem 164 studentů.

Pro podporu dalších vzdělávacích aktivit Ekonomická fakulta JU v roce 2017 nově připravila systém "**benEFit**", kde jsou studenti přehledně informováni o aktivitách nad rámec akreditovaných studijních programů, mohou si rezervovat svou účast na těchto aktivitách a za jejich absolvování obdrží bodové hodnocení, které pak mohou čerpat např. na jazykové kurzy, pobyty a další hodnotné ceny od partnerských organizací Ekonomické fakulty JU.

V dubnu 2017 byla slavnostně otevřena učebna Ekonomické fakulty JU pro výuku informačních procesů se **systémem SAP**. Ekonomická fakulta JU zavedením výuky podnikového systému SAP pro studenty oborů Účetnictví a finanční řízení podniku, Řízení a ekonomika podniku a Ekonomická informatika vychází vstříc požadavkům zaměstnavatelů. V rámci různých kurzů se studenti seznámí s nejnovějšími podnikovými technologiemi SAP a naučí se základy práce s nimi, což jim umožní lepší uplatnění na trhu práce, ať už přímo ve společnosti SAP nebo u řady dalších zaměstnavatelů, kteří systémy SAP používají.

V roce 2017 zorganizovala EF ve spolupráci s Krajským soudem v Českých Budějovicích pro své studenty **soutěž simulované soudní procesy studentských týmů**, které jsou inspirovány obdobnými výukovými projekty v USA, tzv. mock trials. Simulace soudních řízení v oblasti insolvenčního práva jako součást výuky na neprávnické fakultě je v České republice doposud zcela unikátní.

V roce 2017 získala Ekonomická fakulta Jihočeské univerzity uznávanou **mezinárodní certifikaci Asociace certifikovaných účetních ACCA**. Pro absolventy se tak rozšiřuje možnost přímého uplatnění i v nadnárodních společnostech, které toto osvědčení často požadují.

5 Studenti

V roce 2017 studovalo na EF celkem 1438 studentů. Z toho bylo 997 studentů bakalářského studia, 404 studentů navazujícího magisterského studia a 37 studentů doktorského studia. Další charakteristiky jsou uvedeny v následující tabulce.

Tab. 5.1. Studenti v akreditovaných studijních programech (počty studií) – Ekonomická fakulta JU

Skupiny akreditovaných studijních programů	KKOV	Bakalářské studium		Magisterské studium		Navazující magisterské studium		Doktorské studium		Celkem
		P	K/D	P	K/D	P	K/D	P	K/D	
přírodní vědy a nauky	11-18	11	7							18
ekonomie	62,65	794	185			262	142	11	26	1 420
Celkem		805	192			262	142	11	26	1 438
z toho počet žen		549	131			196	116	6	15	1 013
z toho počet cizinců		32	5			16	1	5		59

Opatření pro snížení studijní neúspěšnosti

Na EF JU je dlouhodobě uplatňována řada opatření, která byla realizována i v roce 2017. V následujícím textu je uveden jejich přehled:

- úvodní soustředění studentů před zahájením akademického roku (adaptační/přípravné kurzy, během nichž mají studenti možnost seznámit se s fakultou a jejím fungováním, vedením fakulty, garantem studijního programu, ostatními studenty, studijními záležitostmi, podmínkami výuky cizích jazyků či s nabídkou mimoškolních aktivit);
 - fakulta pravidelně organizuje přípravný týden (týden před začátkem zimního semestru 1. ročníku), kde se nastupující studenti seznamují s organizací fakulty, organizací studia, garanty studijních oborů, pedagogickými poradci, strukturou studijního plánu zvoleného oboru, organizací akademického roku, knihovnou.
 - úvodní soustředění prvků – setkání s garanty studijních oborů a pedagogickými poradci, přednáška „Jak zvládnout studium na VŠ“.
- vstupní testy z anglického jazyka pro identifikaci a srovnání vstupní úrovně jazykových znalostí, včetně nabídky jazykových kurzů v rámci celoživotního vzdělávání pro studenty, kteří nesplní požadavky těchto vstupních testů; u následné výuky cizího jazyka pak rozdělení studentů do studijních skupin dle úrovně jejich znalostí;
 - vstupní test z anglického jazyka a s ním související nabídka kurzů anglického jazyka v rámci CŽV s cílem dosáhnout úrovně potřebné pro splnění vstupního testu.
- vyrovnávací semináře na začátku i v průběhu studia (např. opakovací kurzy středoškolské matematiky, matematické semináře doplňující a rozšiřující znalosti vysokoškolské matematiky, semináře z programování);
 - Kurz středoškolské matematiky – studenti 1. ročníků absolvují v rámci přípravného týdne (před začátkem zimního semestru 1. ročníku).
 - Vyrovnávací matematický seminář (KMI/VMS) – předmět v bloku C – doplňuje a rozšiřuje znalosti v předmětu Matematika.
 - Vyrovnávací seminář z programování (KMI/VSP) – stejná funkce jako VMS – určeno pro studenty bakalářského studijního oboru Ekonomická informatika.
- důraz na didaktickou stránku výuky a porozumění obsahu vzdělávání a individuální přístup jednotlivých vyučujících k posluchačům se studijními problémy;

- fungující systém pedagogických poradců pro studenty jednotlivých studijních oborů, na JU je nabízeno pedagogické, psychologické poradenství a služby Centra podpory studentů se specifickými potřebami;
- konzultace ve stanoveném čase, na základě domluvy i mimo konzultační hodiny;
- zvyšování dostupnosti výukových materiálů, využívání LMS nástrojů (zejména Moodle) a dalších podpůrných prostředků usnadňujících a zefektivňujících samostudium;
- zvyšování transparentnosti zkoušek (včasné zveřejňování hodnotících kritérií, vzorové příklady zápočtových a zkouškových testů apod.);
- systematické uplatňování podpory studujících rodičů (sestavení individuálního studijního plánu rodiče);
- možnost sestavení individuálního studijního plánu nebo úpravy harmonogramu studia;
- přizpůsobení harmonogramu prvního semestru studia, kdy je podle Studijního a zkušebního řádu JU nutno získat 20 kreditů (poskytnutí více času na zvládnutí studijních povinností);
- využívání zpětné vazby od studentů s využitím Studentského hodnocení výuky (SHV) a v oprávněných případech snaha o zlepšení výuky a její organizace

Studijní neúspěšnost studentů EF JU v roce 2017 v 1. ročníku studia je uvedena v následující tabulce.

Tab. 3.1 Studijní neúspěšnost 1. ročníku studia (v %)

Fakulta	Bakalářské studium			Magisterské studium			Navazující magisterské studium			Doktorské studium			Celkem
	P	K/D	Celk.	P	K/D	Celk.	P	K/D	Celk.	P	K/D	Celk.	
Ekonomická fakulta JU	42,08	67,97	48,31				6,12	27,66	14,52	0	20,00	14,29	37,56

Pozn.: Studijní neúspěšností se rozumí podíl počtu studií započatých v roce n a součtu neúspěšných studií této kohorty v roce n a n+1. P – prezenční forma, K/D – kombinovaná/distanční forma.

Opatření pro omezení prodlužování studia

Možnosti prodlužování studia jsou jasně specifikovány ve Studijním a zkušebním řádu JU. V rámci těchto možností je prioritou podpora úspěšného dokončení studia, byť v době delší, než je standardní doba studia, zejména s ohledem na specifika studentů kombinované formy studia studujících při zaměstnání apod.

V zájmu omezení zbytečného prodlužování studia jsou studenti upozorňováni na poplatkovou povinnost v případě delšího studia, v souladu se zákonem o vysokých školách. Dále je především uplatňován individuální přístup ke studentům – možnost konzultací s vyučujícími jednotlivých předmětů není zpravidla omezena jen na konzultační hodiny. V případě specifické životní situace studenta je využíván rovněž institut přerušování studia. V rámci možností je ve zdůvodněných případech rovněž umožňováno prodloužení termínů pro splnění studijních povinností, pokud by striktní dodržení harmonogramu znamenalo zbytečné prodloužení studia o další rok. Rovněž studijní referentky osobním přístupem zaručují kvalitu řízení průběhu studia, zejména z hlediska dodržování Studijního a zkušebního řádu JU.

Vlastní stipendijní programy

V roce 2017 byl vydán nový kompletně přepracovaný Stipendijní řád JU. Na Jihočeské univerzitě jsou kromě standardních stipendií dle zákona o vysokých školách (prospěchové stipendium podle § 91 odst. 2 písm. a) zákona, prémie stipendium za vynikající výzkumné, vývojové a inovační, umělecké nebo další tvůrčí výsledky podle § 91 odst. 2 písm. b) zákona, stipendium na podporu výzkumné, vývojové a inovační činnosti studentů podle § 91 odst. 2 písm. c) zákona, sociální stipendium podle § 91 odst. 2 písm. d) zákona, sociální stipendium podle § 91 odst. 3 zákona, ubytovací stipendium podle § 91 odst.

2 písm. e) zákona, stipendium na podporu studia v zahraničí podle § 91 odst. 4 písm. a) zákona, stipendium na podporu studia v České republice podle § 91 odst. 4 písm. b) zákona, základní stipendium pro studenty doktorských studijních programů podle § 91 odst. 4 písm. c) zákona) vyplácena rovněž tato stipendia:

- prémiové stipendium ve formě veřejného ocenění označovaného jako *Cena rektora* (za vynikající výsledky studentům magisterského studijního programu, kteří obhájili diplomovou práci s hodnocením „výborně“ a současně získali celkové hodnocení studia „absolvoval s vyznamenáním“ a dosáhli vážený studijní průměr za dobu celého studia nejvýše 1,20), *Cena děkana* (podle pravidel stanovených opatřením děkana č. 119/2017) nebo jiného ocenění podle rozhodnutí děkana nebo podle pravidel stanovených opatřením děkana
- mimořádné stipendium (zpravidla v souvislosti s mimořádnou aktivitou studentů, reprezentací univerzity nebo fakulty na veřejnosti, podílením se na zajišťování akcí organizovaných univerzitou apod., podpora mezinárodních mobilit nad rámec běžných stipendijních programů, jako je Erasmus+ apod. Na EF JU byly takto podporovány výjezdy studentů na partnerské univerzity v USA a Austrálii);
- stipendium pro studenty se specifickými potřebami za účelem vyrovnání studijních příležitostí;
- stipendium na podporu rozvoje spolupráce s praxí.

Poradenské služby pro studenty fakulty

Standardní informační služby poskytuje studijní oddělení a pedagogičtí poradci. Aktuální informace týkající se studia jsou zveřejňovány na elektronické nástěnce, využíván je rovněž systém hromadné mailové adresy.

V letech 2015, 2016 a 2017 byla poskytována telefonická podpora na speciální lince pro uchazeče o studium. Většina uchazečů byla obvolána a byly jim poskytnuty informace k průběhu přijímacího řízení.

Na Ekonomické fakultě JU je již 10 let zřízeno Kariérní centrum, které poskytuje poradenské služby studentům v oblasti přípravy na přijímací pohovory, podpory rozvoje kompetencí pro vyšší uplatnitelnost absolventů na trhu práce apod.

Podpora studentů se specifickými potřebami

Fakulta spolupracuje s Centrem pro studenty se specifickými potřebami (JU). Studenti mají možnost nahlásit své potřeby, specifika a problémy při zápisu do studia a od tohoto roku je mohou uvést v rámci elektronické přihlášky. Nově nastalé skutečnosti mohou hlásit na studijním oddělení kdykoliv v průběhu studia.

Práce s mimořádně nadanými studenty a zájemci o studium

Ekonomická fakulta Jihočeské univerzity přiznává nadaným studentům ceny za celkové vynikající výsledky ve studiu a uděluje stipendia za mimořádné aktivity. Dále je na fakultě podporováno zapojování mimořádně nadaných studentů do řešení fakulturních výzkumných projektů. Každoročně se studenti zapojují do fakulturní *Studentské vědecké a odborné činnosti (SVOČ)* a dalších celostátních studentských soutěžních přehlídek, kde je jim umožněno rovněž publikování jejich soutěžních prací. V roce 2017 se SVOČ zúčastnilo 86 studentů. Kvalitní diplomové práce jsou přihlašovány do různých soutěží (např. Diplomka na stojáka).

Dále je nabízena účast studentům magisterských a doktorských studijních programů k zapojení do grantových projektů v rámci Grantové agentury JU. Běžným způsobem práce s talentovanými studenty je jejich zapojování do probíhajících výzkumných projektů a do výzkumných týmů. Studenti se rovněž účastní různých projektů s podniky a institucemi (výběr je realizován prostřednictvím pedagogů nebo kariérního centra).

Mimořádně nadaným studentům je rovněž poskytována možnost realizovat zahraniční studijní pobyty na partnerských evropských i mimo-evropských pracovištích, účastnit se domácích i zahraničních konferencí či realizovat odborné stáže v podnicích a institucích.



*Soutěž SVOČ na Ekonomické fakultě JU
Foto: Archiv Ekonomické fakulty JU.*

Podpora studentů se socioekonomickým znevýhodněním

Na EF JU je uplatňován systém zavedený na JU, kdy jsou studenti se socioekonomickým znevýhodněním podporováni formou sociálních a ubytovacích stipendií, pokud splňují daná kritéria a požádají o ně. K tomu jsou instruováni již na začátku svého studia. Dále po doložení adekvátních dokladů je situace těchto studentů zohledňována při případných žádostech o prominutí či snížení vyměřeného poplatku za delší studium. Formou mimořádných stipendií kompenzačního charakteru je podporována účast na exkurzích, pracovních stážích a finančně náročných kurzech, které se pojí s náklady na dopravu, ubytování apod. Při organizaci studia je kladen také důraz na včasnou tvorbu rozvrhu výuky, čímž je studentům umožněno včas a uvážlivě sladit povinnosti studijní s případnou potřebou přivýdělku během studia. Sociální aspekt mají rovněž služby poskytované studentům se specifickými potřebami (sociální poradenství, stipendium pro studenty se specifickými potřebami určené ke kompenzaci zvýšených nákladů souvisejících se studiem).

Podpora rodičů mezi studenty

Na EF JU je v souladu s nastaveným systémem podpory rodičů dle Opatření rektora R 246 studenty zejména využívána uznaná doba rodičovství ve spojení s přerušением studia a individuálním studijním plánem.

6 Absolventi

V následující tabulce je uveden přehled o počtu absolventů v jednotlivých typech studia v roce 2017, které jsou na EF JU nabízeny.

Tab. 4.1. Absolventi akreditovaných studijních programů (počty absolvovaných studií) – Ekonomická fakulta JU

Skupiny akreditovaných studijních programů	KKOV	Bakalářské studium		Magisterské studium		Navazující magisterské studium		Doktorské studium		Celkem
		P	K/D	P	K/D	P	K/D	P	K/D	
přírodní vědy a nauky	11-18	3								3
ekonomie	62,65	201	25			93	42	1	1	363
Celkem		204	25			93	42	1	1	366
z toho počet žen		158	21			70	34	1	1	285
z toho počet cizinců		6				10	1			17

Kontakt fakulty s absolventy

Před čtyřmi lety zahájil činnost Klub absolventů a přátel **Ekonomické fakulty JU**. Registrovaní absolventi, kterých bylo v roce 2017 více než 200, získávají čtvrtletně informace o novinkách na fakultě a také pozvánky na zajímavé přednášky a semináře.

Spolupráce s absolventy je pro Ekonomickou fakultu JU stále významnější zpětnou vazbou pro posuzování užitečnosti získaných znalostí a kompetencí, ale také pro navazování kontaktů s pracovišti, na nichž absolventi našli uplatnění. Absolventi, kteří odcházejí do praxe, často následně fungují jako externí školitelé, pořádají na fakultách odborné semináře či workshopy nebo mají zvané přednášky, účastní se terénních exkurzí, fakultních výzkumných projektů, zprostředkovávají přenos informací a zkušeností mezi fakultou jako výzkumně vzdělávací institucí a praxí. Absolventi jsou rovněž zváni na pravidelné kulturní a společenské akce pořádané Jihočeskou univerzitou nebo Ekonomickou fakultou, jsou informováni o kurzech pořádaných v rámci celoživotního vzdělávání, přednáškách a dalších aktivitách, které by pro absolventy mohly být potenciálně zajímavé.

Zpětná vazba od absolventů je využívána rovněž při zkvalitňování studijních oborů s cílem dosažení větší relevance jednotlivých oborů k požadavkům dané profese, resp. k dosažení lepšího uplatnění absolventů daného oboru na trhu práce. Ekonomická fakulta JU si uvědomuje důležitost spolupráce s absolventy, proto se snaží kontakt se svými bývalými studenty aktivně udržovat a zároveň i vytvářet prostor pro jejich sdružování. Zároveň se snaží, aby zakončení studia spojené se slavnostním předáním vysokoškolských diplomů bylo pro studenty celoživotním zážitkem. Slavnostní promoce jsou již několik let pořádány v atraktivním prostředí zámecké jízdárny v České Krumlově. V roce 2017 se v obřadní síni česko-budějovické radnice uskutečnilo slavnostní předání diplomů prvním šesti absolventům společného česko-německo-francouzského studijního programu s názvem Regional and European Project Management, na kterém se za českou stranu podílí Ekonomická fakulta JU. Diplom s označením tří evropských univerzit si odnesli čtyři absolventi tohoto studijního programu z Francie a dva z Německa.

Způsob zjišťování zaměstnanosti a zaměstnatelnosti absolventů

Ekonomická fakulta JU systematicky sleduje a vyhodnocuje uplatnění svých absolventů na trhu práce, a to zejména s využitím statistik Ministerstva práce a sociálních věcí (statistiky absolventů škol a mladistvých v evidenci úřadů práce), statistických údajů Střediska vzdělávací politiky Pedagogické fakulty Univerzity Karlovy v Praze a údajů Ministerstva školství, mládeže a tělovýchovy poskytovaných vysokým školám při stanovování rozpočtu vysokých škol pro příslušný kalendářní rok. Jihočeská univerzita rovněž pravidelně sleduje speciální přílohy některých novin a časopisů, které zejména

v období podávání přihlášek na vysoké školy publikují oborová srovnání nezaměstnanosti absolventů vysokých škol.

Ekonomická fakulta JU oslovila více než 1 200 svých absolventů s cílem zjistit, jaké pracovní pozice a v jakém sektoru absolventi v současné době zastávají a jakým způsobem k získání těchto pozic přispělo vzdělání na Ekonomické fakultě JU.

Ekonomická fakulta JU disponuje již od roku 2012 Kariérním centrem, které je specializováno na systematické zvyšování uplatnitelnosti absolventů na trhu práce. Kariérní centrum poskytuje studentům a absolventům Ekonomické fakulty JU (a v případě zájmu i studentům ostatních fakult Jihočeské univerzity) poradenství v oblasti přijímacích pohovorů, tvorby životopisů a motivačních dopisů, pořádá přednášky a workshopy renomovaných odborníků z praxe, aktivně zajišťuje nabídku volných absolventských míst apod.

Spolupráce s budoucími zaměstnavateli

S cílem podpořit efektivní zařazování absolventů do praxe jsou pravidelně pořádány veletrhy pracovních příležitostí. K pravidelným akcím tohoto typu patří např. European Jobday, který pro své studenty i studenty z ostatních fakult Jihočeské univerzity pořádá Ekonomická fakulta JU.

Partnerem veletrhu je EURES a Úřad práce České Budějovice. Tohoto veletrhu se pravidelně účastní zástupci významných zaměstnavatelů působících v České republice. Studenti tak mají jedinečnou příležitost zkontaktovat se s potenciálním zaměstnavatelem a získat pracovní nabídku v oboru nebo dlouhodobou stáž. Zájemci o práci v rámci Evropské unie mohou navštívit stánky zástupců zahraničních agentur práce a síť EURES, která zprostředkovává pracovní příležitosti v jednotlivých evropských zemích. Součástí veletrhu bývá i celá řada doprovodných workshopů zaměřených například na tvorbu správného životopisu či úspěšné zvládnání přijímacích pohovorů. V roce 2017 se již desátého ročníku tohoto pracovního veletrhu zúčastnilo celkem 16 vystavovatelů z řad významných firem a institucí a navštívilo jej více než 3 000 studentů Jihočeské univerzity.

Ekonomická fakulta JU rovněž pořádá soutěže podnikatelských záměrů Invest Day, otevřené studentům všech fakult Jihočeské univerzity. Cílem soutěže je podpořit talentované studenty, otestovat jejich prezentační schopnosti a schopnost prodat svůj nápad investorům.



První absolventi mezinárodního studijním programu typu joint degree Regionální a evropský projektový management. Foto: Archiv Ekonomické fakulty JU.

7 Zájem o studium

Do studia na EF v akademickém roce 2017/2018 se přihlásilo celkem 1647 uchazečů. Nejvíce uchazečů bakalářského stupně studia v obou formách studia se hlásilo do studijního oboru Obchodní podnikání tj. 370 uchazečů, dále pak do oboru Řízení a ekonomika podniku, do kterého se přihlásilo 303 uchazečů a poté následoval obor Účetnictví a finanční řízení podniku s 229 uchazeči. Obdobné pořadí oborů dle počtu přihlášených zájemců bylo i u navazujícího magisterského studia (Obchodní podnikání 170, Řízení a ekonomika podniku 164 a Účetnictví a finanční řízení podniku 154 uchazečů). Další charakteristiky jsou uvedeny v následující tabulce.

Tab. 7.1 Zájem o studium – Ekonomická fakulta JU

Skupiny akreditovaných studijních programů	KKOV	Bakalářské studium				Magisterské studium				Navazující magisterské studium				Doktorské studium			
		Počet uchazečů	Počet přihlášek	Počet přijetí	Počet zápisů ke studiu	Počet uchazečů	Počet přihlášek	Počet přijetí	Počet zápisů ke studiu	Počet uchazečů	Počet přihlášek	Počet přijetí	Počet zápisů ke studiu	Počet uchazečů	Počet přihlášek	Počet přijetí	Počet zápisů ke studiu
přírodní vědy a nauky	11-18	19	19	16	14												
ekonomie	62,65	911	1 082	781	517					436	522	224	198	23	24	20	17
Celkem		924	1 101	797	531					436	522	224	198	23	24	20	17

Charakter a způsob zajišťování přijímací zkoušky

Ekonomická fakulta JU zajišťuje přijímací řízení vlastními zdroji, služby externích dodavatelů nejsou v této oblasti využívány.

Do bakalářských studijních oborů jsou při splnění stanovených požadavků přijímáni uchazeči bez přijímacích zkoušek. Pořadí uchazečů je stanoveno na základě průměru ze středoškolského studia. Navíc mohou uchazeči získat body z testu studijních předpokladů NSZ nebo absolvovat test všeobecných studijních předpokladů na EF JU. Certifikát o složení NSZ (SCIO) dodávají uchazeči sami. Uchazeči mohou zároveň získat bonusové body za aktivity nad rámec studia (jazykové certifikáty, účast v mezinárodních soutěžích apod.).

V rámci přijímacího řízení do navazujících magisterských studijních oborů skládají uchazeči přijímací zkoušku z Ekonomie a druhého předmětu dle volby studijního oboru. Přijímací zkoušky se uskutečňují na počítačích s využitím systému IS Moodle.

Spolupráce se středními školami při poskytování informací uchazečům o studium

Fakulta zprostředkovává informace uchazečů kromě tradičních nástrojů propagace rovněž i prostřednictvím spolupráce se středními školami. Nabídka EF je standardně zprostředkována prostřednictvím stránek fakulty a univerzity, facebookovými kampaněmi a s využitím dalších médií. Vybraní pracovníci studijního oddělení každoročně navštěvují střední školy s cílem informovat o studijních oborech nabízených Ekonomickou fakultou. Se středními školami je komunikováno i při přípravě a uskutečňování Dne otevřených dveří.

Ekonomická fakulta JU intenzivně spolupracuje na bázi fakultní školy s Obchodní akademií a Jazykovou školou s právem státní jazykové zkoušky v Písku. Základní koncept fakultní školy spočívá především v podpoře spolupráce studentů obou škol na realizaci společných projektů za současného rozvoje manažerských dovedností studentů Ekonomické fakulty či participaci na akcích, pořádaných oběma školami. Dále přináší spolupráce možnost podpory výuky odborných ekonomických předmětů

na fakultní střední škole ze strany jednotlivých pracovišť Ekonomické fakulty pro sdílení nejnovějších trendů v dané oblasti, čímž se otevírá možnost kontinuální systematické přípravy nových odborníků. Pro studenty posledních ročníků fakultní střední školy a studenty šesti vybraných obchodních akademií nabídla Ekonomická fakulta JU také v roce 2017 tradiční program s názvem „Jeden den studentem Ekonomické fakulty“, kde si mohou středoškoláci rámcově vyzkoušet studium na vysoké škole. Tímto programem prošlo v roce 2017 celkem 248 středoškoláků.



Tradiční program s názvem „Jeden den studentem Ekonomické fakulty“, kde si mohou středoškoláci rámcově vyzkoušet studium na vysoké škole.

Foto: Archiv Ekonomické fakulty JU.

8 Zaměstnanci

Na EF JU pracovalo v roce 2017 celkem 125 pracovníků. Z toho bylo 92 akademických a vědeckých pracovníků a 33 ostatních zaměstnanců. Další charakteristiky jsou uvedeny v následujících tabulkách.

Tab. 8.1 Akademičtí, vědeckí a ostatní zaměstnanci JU (průměrné přepočtené počty)

Součást JU	Akademičtí pracovníci							Vědeckí prac.	Ostatní zaměst.	Celkem zaměst.
	Celkem akad. prac.	Profesoři	Docenti	Odbor. asist.	Asist.	Lektoři	Pedag. prac. VaV			
Ekonomická fakulta JU	71,778	1,217	14,372	50,189		6,000		3,705	35,060	110,543
z toho ženy	33,084	0,500	6,400	21,784		4,400		2,165	25,228	60,477

Tab. 8.2 Počty akademických a vědeckých pracovníků podle rozsahu pracovních úvazků a nejvyšší dosažené kvalifikace (počty fyzických osob) – Ekonomická fakulta JU

Rozsah úvazků	Akademičtí pracovníci								Vědeckí prac.		Celkem	z toho ženy
	Profesoři		Docenti		DrSc., CSc., Dr., Ph.D., Th.D.		Ostatní		Celk.	ženy		
	Celk.	ženy	Celk.	ženy	Celk.	ženy	Celk.	ženy				
do 0,3			6	0	4	3					10	3
0,31–0,5	2	1	2	1	8	1	3	3			15	6
0,51–0,7			1	0	1	1	2	0			4	1
0,71–1,0			11	6	38	16	11	7	3	2	63	31
Více než 1,0											0	0
Celkem	2	1	20	7	51	21	16	10	3	2	92	41

Tab. 8.3 Vedoucí pracovníci (fyzické osoby)

Součást JU	Rektor/ Děkan	Prorektor/ Proděkan	Akadem. senát	Vědecká/ umělecká/ akademická rada	Kvestor/ Tajemník	Vedoucí katedry/ institutu/ výzkumn. pracoviště
Ekonomická fakulta JU	1	4	15	32	1	8
z toho ženy	0	1	2	10	0	3

Tab. 8.4 Akademičtí a vědeckí pracovníci s cizím státním občanstvím (průměrné přepočtené počty) – Ekonomická fakulta JU

Struktura pracovníků	Akademičtí pracovníci
Celkem	4,250
v tom: Slovensko	2,450
ostatní státy EU	1,200
ostatní státy mimo EU	0,600
ženy z celkového počtu (bez ohledu na státní občanství)	1,500

Kariéra a motivace akademických pracovníků

Na Ekonomické fakultě jsou každoročně sledovány výkony akademických pracovníků kateder v oblasti pedagogické činnosti, vědy a výzkumu. Mezi sledované aktivity patří podání a řešení grantových projektů, publikace v časopisech s IF a v databázi WOS a SCOPUS, vedení závěrečných prací, rozsahy přímé výuky, zkoušení u SZZ apod. Na základě dosažených výsledků jsou stanovovány rozpočty jednotlivých kateder a poskytovány prostředky na osobní ohodnocení - viz Opatření děkana č. 106/2016. Fakulta využívá od roku 2017 pro sběr informací a jejich následné vyhodnocení univerzitní systém HAP (hodnocení akademických pracovníků).

Nově byly v roce 2017 zavedeny hodnotící pohovory, kdy je vedoucími kateder (u vedoucích kateder děkanem) hodnocen stávající výkon akademických pracovníků v pedagogické a vědeckovýzkumné činnosti a nastavuje se cíl osobního rozvoje na další období.

Přímé motivace zaměstnanců je pak dosahováno především prostřednictvím pohyblivé složky mzdy určované na základě výsledků výše uvedených evaluačních procesů.

Podporovány jsou rovněž habilitace akademických pracovníků, a to např. prostřednictvím snížení výukové zátěže, finanční podporou tvorby publikací (např. s podporou interní grantové soutěže). V následující tabulce jsou uvedeny počty jmenovaných docentů v roce 2017.

Tab. 8.5 Nově jmenovaní docenti a profesori (počty) – Ekonomická fakulta JU

Struktura nově jmenovaných	Počet			Věkový průměr nově jmenovaných
	Na JU		Kmenoví zaměstnanci JU jmenovaní na jiné VŠ	
	Celkem	z toho kmenoví zaměstnanci JU		
Profesoři jmenovaní v roce 2017	0	0	0	0
z toho ženy	0	0	0	0
Docenti jmenovaní v roce 2017	2	1	1	48
z toho ženy	2	1	0	48

Rozvoj pedagogických dovedností akademických pracovníků

Rozvoj pracovníků na EF byl v roce 2017 podporován zejména prostřednictvím řešení celouniverzitního projektu „Rozvoj JU-ESF“ (OP VVV), jehož významnou součástí je také klíčová aktivita zaměřená na rozvoj pedagogických kompetencí. Spuštěny byly první moduly kurzu pedagogických kompetencí (*Teaching Skills in English a Tvorba a správa e-learningových kurzů*). Kurz sestává z výukových modulů a bloků, flexibilně volitelných a kombinovatelných tak, aby bylo možné jeho stavbu maximálně přizpůsobit individuálním potřebám účastníků. Každý účastník absolvuje ty moduly a bloky, které odpovídají jeho vzdělávacím potřebám z hlediska identifikovaných rezerv v oblasti vlastních pedagogických kompetencí a z hlediska uplatnitelnosti získaných praktických znalostí a dovedností ve vlastní výuce. Organizačním garantem kurzu je Útvar pro celoživotní vzdělávání Rektorátu JU, za obsahovou stránku a kvalitu vzdělávacích aktivit odpovídá prorektor, do jehož gesce spadá oblast celoživotního vzdělávání na Jihočeské univerzitě.

Přímo na EF mohou pracovníci využít nabídku kurzů pro zaměstnance (Lektorské dovednosti vysokoškolského učitele, Úvod do metodologie vědy). Příprava a zdokonalování jazykových kompetencí je podporováno dle Opatření děkana č. 82/2015. Využívány jsou rovněž jazykové kurzy pořádané Centrem celoživotního vzdělávání JU.

Genderová rovnost

Mezi hlavní hodnoty Jihočeské univerzity, které jsou zakotveny v „Deklaraci společensky odpovědného chování Jihočeské univerzity“ (opatření R 337), patří důraz na rovné studijní a pracovní příležitosti studentů a pracovníků Jihočeské univerzity, důraz na rovné zacházení všech uchazečů o studium, studentů, pracovníků i spolupracujících subjektů bez ohledu na jejich pohlaví, věk, národnost nebo sociální původ, rasu, sexuální orientaci, náboženské vyznání, politické názory či kulturní odlišnosti.

Jihočeská univerzita nemá dosud vypracován plán genderové rovnosti. Změnu by měl přinést projekt OP VVV „Rozvoj JU – Kapacity pro VaV“, jehož cílem je získání ocenění HR Award, udělované Evropskou komisí. V rámci tohoto projektu bude vypracována celouniverzitní strategie řízení lidských zdrojů, a to včetně plánu dosažení genderové rovnosti. Projekt bude realizován v období 01/2018 až 12/2022. Jihočeská univerzita se snaží o vytvoření flexibilního a vstřícného prostředí pro zaměstnance. Cílem je umožnit všem zaměstnancům sladit svůj profesní i soukromý život. Vychází vstříc těhotným ženám a rodičům malých dětí tím, že jim umožňuje práci na částečný úvazek, na dohodu i homeworking (opatření R 186).

Součástí kampusu Jihočeské univerzity je i Předškolní zařízení JU – Dětská skupina Kvítek. V prostorách Ekonomické fakulty JU je pak k dispozici dětský koutek, který mohou využít nejen zaměstnanci, ale i studenti.

Problematika sexuálního a genderově podmíněného obtěžování

Na Jihočeské univerzitě problematika sexuálního a genderově podmíněného obtěžování nebyla v roce 2017 upravena žádným konkrétním vnitřním předpisem, který by se zabýval pouze touto problematikou. Univerzita nicméně v roce 2017 připravila vše potřebné, aby mohlo být na začátku roku 2018 vydáno obecněji pojaté „Opatření rektora stanovující postup v případech obtěžování na pracovišti“ (opatření R 374). Tento dokument definuje termíny mobbing, bossing a sexuální obtěžování na pracovišti. Další změny v této oblasti lze očekávat od implementace projektu OP VVV „Rozvoj JU – Kapacity pro VaV“ (2018–2022), jehož cílem je získání ocenění HR Award.

V současné době se mohou zaměstnanci i studenti obrátit na Etickou komisi JU, která se problematikou sexuálního a genderově podmíněného obtěžování zabývá a konkrétní případy řeší.



Setkání zaměstnanců 2017.

Foto: Archiv Ekonomické fakulty JU

9 Internacionalizace

Ekonomická fakulta spolupracuje s více jak 60 partnerskými zahraničními univerzitami (v Evropě, USA a Austrálii), je aktivně zapojena do projektů mobilit Erasmus+ a CEEPUS, v jejichž rámci probíhá úspěšně výměna studentů i akademických pracovníků. EF JU podporuje účast studentů na zahraničních mobilitách zejména poskytováním stipendií (z uvedených programů, rozvojového projektu zaměřeného na internacionalizaci a z fakultního stipendijního fondu) na částečné krytí nákladů daných mobilit. Na partnerských univerzitách mohou studenti studovat zejména ekonomicky zaměřené předměty, což je v souladu s jejich studijními plány. Jejich úspěšné studium a všechny udělené kredity jsou jim následně po návratu uznány. V roce 2017 bylo do zahraničí vysláno na více než 4 týdny 35 studentů EF. Naopak EF přijala na více než 4 týdny 86 studentů. Mobilita absolventů v % je uvedena v tabulce 9.1.

Tab. 9.1 Mobilita absolventů (podíly absolvovaných studií) – Ekonomická fakulta JU

	Bakalářské studium	Magisterské studium	Navazující magisterské studium	Doktorské studium	Celkem
Podíl absolventů, kteří během svého studia vyjeli na zahraniční pobyt v délce alespoň 14 dní	2,18%		17,04%	0,00%	7,65%
Podíl absolventů doktorského studia, u nichž délka zahraničního pobytu dosáhla alespoň 1 měsíc (tj. 30 dní)				0,00%	0,00%

V roce 2017 se v červnu a červenci už posedmé uskutečnila na Ekonomické fakultě letní škola pro australské studenty z Victoria University v Melbourne, při které poznávají nejen obchodní, ale i kulturní prostředí a rozdíly mezi Austrálií a Evropou. Při letní škole s názvem European Culture and Business Environment je pro účastníky realizována výuka v podobě řady přednášek a exkurzí po Česku i do zahraničí. Letní školy se zúčastnilo 26 studentů.

Na EF byl v roce 2017 nabízen ve všech stupních studia alespoň jeden studijní program v AJ. Na bakalářském stupni se jedná o studijní obor Economic Informatics. Na navazujících stupni to byl obor Commerce and Entrepreneurship a joint degree studijní program Regional and European Project Management.

V roce 2017 poprvé začali studenti studovat anglickou mutaci doktorského studijního programu s názvem Management and Business Economics (přijati byli 4 studenti).



Letní škola 2017.

Foto: Archiv Ekonomické fakulty JU

10 Výzkumná a vývojová tvůrčí činnost

V roce 2017 se v oblasti výzkumné a vývojové tvůrčí činnosti se Ekonomická fakulta zaměřovala na aktualizaci a zpřesňování výzkumných témat jednotlivých kateder, podporu výstupu prostřednictvím nově zavedené interní grantové soutěže EF, změnu habilitačních kritérií. Kromě uvedeného bylo zorganizováno několik vědeckých konferencí jako například Inproforum 2017, Naše společná přítomnost 2017. Dále byla zorganizována profesní konference TourConf 2017 a semináře Budějovické ekonomické dny a Kvalitativní metody III.

Výsledky roku 2017 v oblasti výzkumné a vývojové tvůrčí činnosti jsou dány publikační strategií EF a jejím vývojem. Tyto změny ukazují směřování ke kvalitě. Počet IF publikací zůstává po dobu 5-ti let na úrovni kolem 20, prakticky stejný počet (18,9) vykazujeme i za rok 2017. Co se však změnilo je jejich portfolio – směřuje ke Q1 a Q2 publikacím (viz tabulka).

Tab. 10.1 Přehled TOP publikací za Ekonomickou fakultu za rok 2017 (Zdroj: OBD, WOS, Scopus)

Pořadí	Typ publikace	Publikace	Kvartil IF/ Nakladatelství / Databáze
1	J _{imp}	VÁVRA, J., LAPKA, M., CUDLÍNOVÁ, E., DVORÁKOVÁ LIŠKOVÁ, Z. Local perception of floods in the Czech Republic and recent changes in state flood management strategies. <i>Journal of Flood Risk Management</i> , 2017, roč. 10, č. 2, s. 238-252. ISSN 1753-318X.	Q1 v Water Resources WOS
2	J _{imp}	MYLLYMAKI, M., MRKVIČKA, T., GRABARNIK, P., SEIJO, H., HAHN, U. Global envelope tests for spatial processes. <i>Journal of the Royal Statistical Society – Series B: Statistical Methodology</i> , 2017, roč. 79, č. 2, s. 381-404.	Q1 v Statistics & Probability WOS
3	J _{imp}	GOGATISHVILI, A., KŘEPELA, M., PICK, L., SOUDSKÝ, F. Embeddings of Lorentz-type spaces involving weighted integral means. <i>Journal of Functional Analysis</i> , 2017, roč. 273, č. 9, s. 2939-2980.	Q1 v Mathematics WOS
4	J _{imp}	DUŽÍ, B., VIKHROV, D., KELMAN, I., STOJANOV, R., JURICKA, D. Household measures for river flood risk reduction in the Czech Republic. <i>Journal of Flood Risk Management</i> , 2017, roč. 10, č. 2, s. 253-266.	Q1 v Water Resources WOS
5	J _{imp}	MRKVIČKA, T., SOUBEYRAND, S. On parameter estimation for doubly inhomogeneous cluster point processes. <i>Spatial Statistics</i> , 2017, roč. 2017, č. 20, s. 191-205.	Q2 Statistics & Probability WOS
6	c	CUDLÍNOVÁ, E., LAPKA, M., VÁVRA, J. Bioeconomy as a New Perspective for Solving Climate Change? In Westra, Gray, Gottwald, <i>The Role of Integrity in the Governance of the Commons: Governance, Ecology, Law, Ethics</i> . Heidelberg: Springer International Publishing, 2017, s. 155-166. ISBN 978-3-319-54391-8.	Springer International Publishing
7	B	DRÁBKOVÁ, Z. Kreativní účetnictví a účetní podvody- Řízení rizika účetních chyb a podvodů. Praha: Wolters Kluwer ČR a.s., 2017, 152 s. ISBN 978-80-7552-791-2.	Wolters Kluwer ČR
8	B	SVOBODA, J., LOSOSOVÁ, J., ZDENĚK, R. Zemědělské dotace v Evropské unii. Praha: Wolters Kluwer ČR a.s., 2017, 124 s. ISBN 978-80-7552-919-0.	Wolters Kluwer ČR
9	J _{imp}	LOSOSOVÁ, J., ZDENĚK, R., KOPTA, D. Development of the main production and economic indicators of Czech farms. <i>Custos e Agronegocio</i> , 2017, roč. 13, č. 2, s. 88-109.	Q4 v Economics/Business WOS
10	J _{sc}	KOVÁŘOVÁ, K., NÁDENÍK, M., PÍCHA, K. The Czech Republic sugar market development in the context of the phasing out of sugar quota. <i>DETUROPE - Central European Journal of Regional Development and Tourism</i> , 2017, roč. 9, č. 2, s. 110-117.	Scopus DETUROPE - Central European Journal of Regional Development and Tourism
11	J _{sc}	VRCHOTA, J., ŘEHOŘ, P. Influence of strategies to determine the significance of the crisis by the managers of small and medium-sized enterprises. <i>Serbian Journal of Management</i> , 2017, roč. 12, č. 1, s. 53-63.	Scopus <i>Serbian Journal of Management</i> SJR2016 = 0,192, 104/194 Q3
12	J _{sc}	KRÁSNICKÁ, M., VOJTKO, V., STRNAD, Z., HRUBÝ, R. Simulation of insolvency proceedings year II – Evidence of the long term effect on cognitive learning. <i>Acta Universitatis Agriculturae et Silviculturae Mendelianae Brunensis</i> , 2017, roč. 65, č. 6, s. 1979-1985.	Scopus <i>Acta Universitatis Agriculturae et Silviculturae Mendelianae Brunensis</i> SJR2016 = 0,257, 113/163 Q3

Počet článků publikovaných ve světové databázi se více než zdvojnásobil a v posledním hodnoceném období vzrostl počet kapitol a odborných knih v porovnání s předcházejícím obdobím z 16,6 na 25,6. Důkazem, že došlo k poměrně velké proměně směrem ke kvalitě, je počet článků v recenzovaných, většinou českých časopisech. Ten poklesl více než trojnásobně ze 199 na 64. Pro zajištění kvalitní vědecké budoucnosti EF je důležité přesouvat publikace do vyšších kategorií, i na úkor absolutního počtu, konkrétně jde o posuny v samotné databázi SCOPUS do Q1 a Q2 a následně do oborových IF časopisů (viz tabulka).

Tab. 10.2 Vývoj publikační aktivity EFJU v letech 2012 - 2016

Typ výstupu		Hodnocení 2012		Hodnocení 2013		Hodnocení 2014		Hodnocení 2015		Hodnocení 2016	
		(07-11)		(08-12)		(09-13)		(10-14)		(11-15)	
		Počet	Body	Počet	Body	Počet	Body	Počet	Body	Počet	Body
I. Pilíř	Jimp Článek v impaktovaném časopise	19,297	666,403	19,263	716,407	21,742	789,154	23,938	817,233	19,820	686,566
	Js Článek v časopise ve sv. databázi (SCOPUS, ERIH)	27,237	323,26	33,482	394,702	45,436	604,603	52,123	786,224	59,780	811,133
										2,000	11,177
	Jrec Článek v rec. časopise (seznam periodik)	198,706	1649,85	188,13	1 528,41	160,134	1320,63	113,665	753,518	63,960	415,295
	B, C Odborná kniha, kapitola	29,675	1042,21	24,035	849,866	15,32	580,325	16,653	425,558	25,620	419,519
D Článek ve sborníku databáze WOS	17,2	144,7	23,2	171,9	48,576	219,514	61,422	211,380	62,570	166,369	
III. Pilíř	S, N, R Metodika, software, spec. mapa	10,3	241,246	20,067	531,557*	17,9	565,376	-	436,838	-	359,275
	F Užitečný a průmyslový vzor	8,767	157,678								
	P Patent	1	117,267	-	0	-	16,587	-	0	2	1,22
	Sml Smluvní výzkum	-	0	-	0	-	16,587	-	0	2	1,22
		-	-	-	465,868	-	466,321	-	419,689	-	377,72
Bodyvé hodnocení celkem		312,14	4342,6	308,13	4658,68	309,108	4562,54	267,801	3850,440	235,750	3248,273

Pro podporu této strategie byla v roce 2017 vyhlášena vnitřní grantová soutěž IGS, do které bylo po opravách nakonec vybráno 28 projektů, z toho dva pro post-doktorandy. Soutěž je dvouletá a jedná se pouze o publikační granty pokrývající prakticky všechny akademické pracovníky a velkou část doktorandů EF.

Témata studií byla zvolena většinou tak, aby odpovídala zaměření výzkumných témat kateder a týmů. Výzkumná témata byla také v roce 2017 aktualizována a jsou jako určitá vizitka zaměření EF prezentována v AJ. Pozitivním efektem vyhlášené IGS byla přirozená spolupráce kateder a sestavení mezinárodních týmů u více jak poloviny podaných grantů.

V roce 2017 byla rovněž zintenzivněna činnost při podávání grantových projektů. Přehled podaných projektů je uveden v následující tabulce.

Tab. 10.3 Podané projekty za EFJU v roce 2017

Projekt	Název
HORIZON 2017	CO2LOOP (Systemic services in recycling Co2-emission streams)
HORIZON 2017	PRoBBE
HORIZON 2017	INNORURAL (Rural Renaissance - Fostering innovation and business)
HORIZON 2017	COBUMORA (Competitive Business Models for Rural Areas)
GA ČR 2017	Koncept řízení rizika účetních chyb a podvodů pro rozhodování na základě účetních výkazů
GA ČR 2017	Modely stochastické optimalizace se strukturální závislostí a závislými daty
GA ČR 2017	Rozpočtové chování územních samosprávných celků: identifikace klíčových proměnných
GA ČR 2017	Projevy rurální gentrifikace v České republice
GA ČR 2017	Systémy certifikace účetních v ČR
GA ČR 2017	Modely produkční funkce v kontextu Průmyslu 4.0
GA ČR 2017	Analýza proudů dat pomocí grafového přístupu
TA ČR ÉTA	Systém kurzové prevence

VISEGRAD FUND	Management on Finance by University Students
VISEGRAD FUND	New Approaches in University Accounting Education Process
NAZV 2017 ZEME	Energetický mix v etapových rozvojových strategiích venkova
GA JU	Stress management v MSP

Propojení tvůrčí činnosti s činností vzdělávací

Propojení tvůrčí a vzdělávací činnosti je na Ekonomické fakultě JU dlouhodobě uskutečňováno především účastí studentů všech stupňů studia na tvůrčích činnostech realizovaných na fakultě. Toho je dosahováno zejména prostřednictvím témat bakalářských, magisterských a doktorských prací, která odráží aktuálně řešené výzkumné úkoly jednotlivých kateder, přímou účastí studentů v řešitelských týmech fakultních vědeckých projektů včetně projektů mezinárodních či realizací speciálních výběrových seminářů pro mimořádně nadané studenty. Propojení mezi výukou a výzkumem je podpořeno také pravidelným vysíláním studentů, zejména doktorského a magisterského stupně studia, na mezinárodní vědecké konference či odborné stáže na zahraniční vědecká pracoviště, podporou jejich publikační aktivity, přímým zapojením studentů doktorského studia do výuky studentů nižších stupňů studia.

Spojení vzdělávací a tvůrčí činnosti je dále v magisterských a doktorských programech podpořeno prostřednictvím interní Grantové agentury JU, která financuje výhradně projekty se zapojením studentů těchto stupňů studia. V roce 2017 bylo takto zapojeno 33 studentů EF.

Ekonomická fakulta JU má od roku 2017 vlastní interní grantovou agenturu, která dále rozšiřuje možnosti propojení tvůrčí a vzdělávací činnosti.

K podpoře zapojení studentů do tvůrčí činnosti je využívána také řada dalších motivačních nástrojů (např. prémiová a mimořádná stipendia, *Cena děkana*, institut pomocných vědeckých sil apod.).

Rovněž zapojení řešitelů široké škály vědeckých projektů do výuky je přínosem pro propojení tvůrčí a vzdělávací činnosti. Naprostá většina vyučujících jsou rovněž aktivní vědečtí pracovníci, kteří během výuky přímo přinášejí nejnovější výsledky výzkumu studentům všech stupňů studia.

Zapojení studentů do tvůrčí činnosti

Studenti se každoročně zapojují do soutěže SVOČ. Ta byla pro rok 2017 vyhlášena sdělením děkana 73/2017 v souladu s harmonogramem akademického roku 2016/2017. Soutěž byla rozdělena do několika odborných sekcí: Informatika a kvantitativní modely v ekonomii, Finance, účetnictví a daně, Regiony z různých pohledů a perspektiv, Marketing, obchod a cestovní ruch, Marketing, obchod (specializační projekty) a Ekonomika. Poslední sekce, Řízení a ekonomika podniku (DSP), byla určena výhradně pro studenty doktorského studijního programu a byla nesoutěžní. Na soutěži SVOČ 2017 prezentovalo své příspěvky celkem 59 soutěžících studentů a 2 studentky DSP v rámci nesoutěžní sekce. Všechny vítězné práce jsou aktivně přihlašovány do celostátních soutěží - konkrétně Academia. Soutěží jsou podporovány zejména vědecké, odborné a prezentační dovednosti studentů.

Ekonomická fakulta JU zapojuje studenty navazujícího magisterského studia do řešení projektů specifického výzkumu v rámci grantové agentury GAJU. V roce 2017 bylo takto zapojeno 33 studentů NMgr. studia do 3 týmových projektů GAJU.

Účelové finanční prostředky na výzkum, vývoj a inovace

V roce 2017 získala Ekonomická fakulta Jihočeské univerzity v Českých Budějovicích účelové finanční prostředky na výzkum, vývoj a inovace v celkové výši 11 639 tis. Kč, z toho 9 518 tis. Kč (tj. 81,78 %) tvořily provozní prostředky a 2 121 tis. Kč (tj. 18,22 %) prostředky na projektech GAJU (pro srovnání v roce 2016 získala Ekonomická fakulta celkem 12 891 tis. Kč, z toho 10 933 tis. Kč tvořily provozní prostředky a 1 957 tis. Kč prostředky na projektech GAJU). Dále EF získala dva projekty Interreg, přičemž projekt Česko Rakouský (ATCZ16) pro rok 2017 dosáhl objemu 1 691 tis. Kč a Česko Bavorský (CZ-BY192) 191 tis. Kč. Dalším zdrojem příjmů v oblasti VaV bylo 252 tis. Kč ze spolurešitelského projektu GAČR.

Podpora studentů doktorských studijních programů a pracovníků na post- -doktorandských pozicích

Ekonomická fakulta podporuje začínající vědce jejich začleňováním do řešení specifických výzkumů GAJU, a to jak do týmových, kde jsou členy řešitelského týmu se svými školiteli a ostatními akademickými pracovníky, tak i do individuálních, kde se mohou sami ucházet o získání svého grantu v rámci řešení svých disertačních prací. Seznam řešených projektů v roce 2017:

- GA JU 053/2016/S (2016-2018) - Inovační management a konkurenceschopnost.
- GA JU 111/2017/S (2017-2019) - Ekonomické dopady změn a politik v oblasti financí, účetnictví a daní.
- GA JU 074/2017/S (2017-2019) - Rozvoj jihočeského regionu – potenciál pro aplikaci iniciativy Evropské komise Smart Region.
- GA JU 075/2017/S (2017-2018) - Rizika posuzování finančního zdraví podniku v oblasti dopravy z pohledu účetnictví jako základního informačního zdroje.

V rámci interní grantové soutěže (IGS) byly v roce 2017 podpořeny i dva postdoktorátské projekty:

- IGS03P1 (2017-2019) - Městské potravinové strategie a udržitelnost: potenciál a limity.
- IGS07P1 (2017-2019) - Prostory funkcí s normou invariantní vůči přerovnění a jejich aplikace.

V rámci interní formy studia DSP na EF je povinný požadavek zahraniční stáže, pro vybrané studenty jsou otevřeny programy v USA (University of Missouri, Savannah State University).



Guvernér státu Missouri ocenil spolupráci s Jihočeskou univerzitou.
Foto: Archiv Ekonomické fakulty JU

Podíl aplikační sféry na tvorbě a uskutečňování studijních programů

Ekonomická fakulta JU aktivně spolupracuje s řadou významných společností a nadnárodních koncernů, jejichž odborníci na oblast řízení lidských zdrojů se pravidelně vyjadřují k požadavkům na strukturu profesního profilu absolventů akreditovaných studijních programů, které fakulta nabízí. Odborníci z praxe se podílí také na výuce. V roce 2017 to bylo 39 odborníků z aplikační sféry (viz následující tabulka).

Tab. 10.2 Odborníci z aplikační sféry podílející se na výuce a na praxi v akreditovaných studijních programech (počty)

Fakulta JU	Osoby mající pracovní právní vztah s JU nebo její součástí			Osoby nemající pracovní právní vztah s JU nebo její součástí		
	Počet osob podílejících se na výuce	Počet osob podílejících se na vedení závěrečné práce	Počet osob podílejících se na praxi	Počet osob podílejících se na výuce	Počet osob podílejících se na vedení závěrečné práce	Počet osob podílejících se na praxi
Ekonomická fakulta JU	2	1	0	37	0	24
z toho ženy	0	0	0	0	0	10

Pozn.: Do tabulky jsou zahrnuti odborníci z aplikační sféry podílející se alespoň z jedné třetiny časového rozvrhu na výuce alespoň jednoho kurzu nebo jsou vedoucími závěrečné práce studenta. Pokud je daný pracovník kmenovým zaměstnancem JU/fakulty, má minimálně stejně velký úvazek i mimo JU/fakultu.

Spolupráce s aplikační sférou na tvorbě a přenosu inovací a jejich komercializaci

Ekonomická fakulta JU každoročně vypisuje studentské inovační projekty s podporou subjektů aplikační sféry na vybraná specializovaná témata. V rámci Budějovických ekonomických dnů jsou diskutována praktická témata podnikání a sociálních, environmentálních a etických dopadů podnikání.

Strategie přenosu poznatků do praxe, uplatňovaná ze strany Ekonomické fakulty JU, vychází ze společné strategie Jihočeské univerzity v Českých Budějovicích. Přenos poznatků je realizován prostřednictvím Kanceláře transferu technologií JU.

V roce 2017 byly řešeny následující projekty smluvního výzkumu (viz tabulka).

Tab. 10.3 Přehled o řešených projektech smluvního výzkumu za EF v roce 2017

Podnik	Název a popis projektu
VOLF kancelářské potřeby s.r.o.	Optimalizace skladových procesů pro zvýšení efektivity skladových operací Nalezení inovativního řešení pro optimální nastavení logistických procesů a logistických nákladů spojených se skladováním zboží a expedicí objednávek. (číslo IFIS 1217300431)
PCO	Implementace logistické technologie Kanban pro řízení materiálových toků ve výrobní divizi Nastavení systému interní logistiky pro výrobu automobilových dílů. (číslo IFIS 1217300417)
Houfek, a.s.	Koncepce marketingové komunikace a exportní strategie Prozkoumání trendů a identifikace příležitosti v oblasti průběžných obráběcích center především pro velkokapacitní výrobu dřevěných dveří, a to nejen v ČR, ale i na vybraných zahraničních trzích (Polsko, Německo) a odhad prodejů těchto obráběcích center v horizontu 5 - 10 let a doporučení dalšího postupu. (číslo IFIS 1213000327)
Českobudějovicko – Hlubocko, z.s.	Marketingová kampaň pro řízení, propagaci a rozvoj destinace Prozkoumat a zmapovat, kdo do vybraných destinací přijíždí, z jakých důvodů, jak se tam chová a kolik utratí peněz. (číslo IFIS 1217000024)

Horizontální mobilita studentů a akademických pracovníků a jejich vzdělávání

Ekonomická fakulta JU podporuje podnikavost svých studentů. Na sebe navazující semestrální kurzy Firma 1, 2 a 3 slouží pro vyzkoušení si základních principů podnikání v praxi a následnou realizaci vlastního podnikatelského nápadu. Na základě tohoto tříměsíčního kurzu založilo už při studiu svůj podnik několik studentů. V soutěži Invest Day, kterou fakulta organizovala i v roce 2017 pro všechny studenty Jihočeské univerzity, pak studenti mohli od reálných investorů získat i kapitál pro rozjezd svého podnikání.

V řadě studijních programů jsou realizovány povinné praxe (viz tabulka).

Tab. 10.4 Studijní programy/obory, které mají ve své obsahové náplni povinné absolvování odborné praxe po dobu alespoň 1 měsíce (počty)

Fakulta JU	Počty studijních programů/oborů	Počty aktivních studií
Ekonomická fakulta JU	7	976

Pozn.: Povinnou praxí se rozumí taková, která je součástí akreditace daného studijního programu/oboru, přičemž se může jednat o součást některého z předmětů či o samostatný předmět. Jedná se o odborné profesní praxe. Doba trvání jednotlivých povinných praxí mohla být i kratší, ale v součtu musela dosahovat alespoň 1 měsíce.

11 Zajišťování kvality

V roce 2017 byl na JU a rovněž i na EF zaveden v souladu s novelou vysokoškolského zákona systém hodnocení kvality. Základní popis systému zajišťování a vnitřního hodnocení kvality vzdělávací, tvůrčí a s nimi souvisejících činností, jeho jednotlivých procesů, orgánů a dalších relevantních aktérů na úrovni univerzity i jejích jednotlivých součástí obsahují Pravidla systému zajišťování kvality vzdělávací, tvůrčí a s nimi souvisejících činností a vnitřního hodnocení kvality vzdělávací, tvůrčí a s nimi souvisejících činností Jihočeské univerzity v Českých Budějovicích. Pravomoci a odpovědnosti za kvalitu vzdělávací činnosti, tvůrčí činnosti a s nimi souvisejících činností dále rozpracovávají organizační řád JU, rektorátu JU a jednotlivých fakult a příslušná opatření, nařízení či metodiky vydávané na celouniverzitní úrovni formou opatření rektora, prorektora či kvestora, na úrovni fakult pak děkana, proděkana či tajemníka. Všechny uvedené předpisy dohromady tvořit funkční celek, který je podrobován pravidelnému přezkoumávání na úrovni jednotlivých fakult i na úrovni celouniverzitní.

JU svým statutem zřídila Radu pro vnitřní hodnocení, která posuzuje akreditační záměry studijních programů, resp. celé návrhy akreditačních materiálů, vyjadřuje se k jejich kvalitě stejně jako ke kvalitě uskutečňovaných studijních programů, včetně programů celoživotního vzdělávání, ke kvalitě tvůrčí činnosti fakult a ke kvalitě souvisejících činností. Rada pro vnitřní hodnocení zpracovává podklady pro sebehodnotící zprávu univerzity, resp. zprávu jako takovou.

Za EF fakultu byly v roce 2017 vypracovány sebehodnotící zprávy za jednotlivé studijní obory a rovněž i za tvůrčí činnost fakulty jako celku. Na fakultě začala fungovat rada programů a rovněž i rady jednotlivých programů.

Probíhají pravidelná studentská hodnocení výuky po jednotlivých semestrech v celouniverzitním systému SHV. Jsou realizována také pravidelná anonymní dotazníková šetření ke zjištění spokojenosti a naplnění očekávání studentů EF v prezenčním i kombinovaném studiu.

Jsou pravidelně každoročně zjišťovány a zveřejňovány výkony v oblasti pedagogiky a VaV v souladu s Opatřením děkana 106/2016. K tomuto účelu je od roku 2017 využíván i celouniverzitní systém HAP (hodnocení akademických pracovníků). S jednotlivými pedagogy probíhají od sledovaného roku hodnotící pohovory (zde je vyhodnocena dosavadní činnost a nastaven individuální plán dalšího rozvoje).

Vedoucí kateder vypracovávají v souladu s jejich náplní práce plány rozvoje jednotlivých kateder.

12 Národní a mezinárodní excelence

V roce 2017 byla publikována **nová statistická metoda tzv. globální obálky**, kterou vyvinul doc. RNDr. Tomáš Mrkvička, Ph.D. z EF JU společně s dalšími kolegy z Finska, Dánska a Ruska. Metoda byla zveřejněna v neuznávanějším statistickém časopise ve světě Royal Statistical Society (viz citace).
Myllymäki M., Mrkvička T., Seijo H., Grabarnik P., Hahn U. (2017). Global envelope tests for spatial processes, JRSS Series B 79(2), 381-404. (Publikace IF, Q1)

Od roku 2015 zajišťuje Ekonomická fakulta spolu s Universitě Bretagne-Sud (UBS), Francie Westsächsische Hochschule Zwickau (WHZ), Německo **joint degree studijní program** s názvem Regional and European Project Management. V roce 2017 studovalo obor 24 studentů. Studenti absolvují studium v multikulturním mnohojazyčném prostředí v rámci kurzů zabezpečovaných třemi různými univerzitami ze západní a střední Evropy. Základem a specifikou výuky v rámci tohoto studijního programu je mezinárodní týmová práce ve skupinách složených ze studentů z různých zemí, s odlišným mateřským jazykem a odlišnou kulturou. Studijní program je složen převážně z předmětů, které jsou na zapojených univerzitách již zavedeny a vyučovány v existujících studijních programech probíhajících v národním prostředí a jsou dostatečně odborně zabezpečeny. Každý z partnerů zajišťuje jeden předmět státní závěrečné zkoušky, přičemž státní závěrečné zkoušky z předmětů garantovaných UBS a WHZ probíhají písemnou formou, třetí předmět probíhá ústně v souladu se zvyklostmi Ekonomické fakulty JU. UBS a WHZ sestavují písemné zadání svého předmětu státní závěrečné zkoušky a zajišťují jeho ohodnocení v zahraničí. Obdobně se partneři podílejí na vedení diplomových prací. Obhajoba diplomové práce se uskuteční na konci čtvrtého semestru studia, po absolvování pracovní stáže. Diplomovou práci student zpracovává v anglickém, českém, francouzském nebo německém jazyce.

Z hlediska projektů zaměřených na vývoj nových aplikací v oblasti inovací realizuje Ekonomická fakulta JU od roku 2017 **projekt INTERREG ATCZ16 „Service Innovation Processes for Small and Medium sized Enterprises“** ve spolupráci s Jihočeským vědeckotechnickým parkem, Business Upper Austria – OÖ Wirtschaftsagentur GmbH a University of Applied Sciences Upper Austria, School of Management Steyr. Výstupem projektu je navrhnout nástroj pro podporu inovačního procesu malých a středních podniků v ČR a Rakousku.

V roce 2017 získala Ekonomická fakulta Jihočeské univerzity uznávanou **mezinárodní certifikaci Asociace certifikovaných účetních ACCA**. Pro absolventy se tak rozšiřuje možnost přímého uplatnění i v nadnárodních společnostech, které toto osvědčení často požadují. Asociace poskytuje kvalifikační certifikáty účetní profese (ACCA nebo FCCA), které jsou celosvětově akceptovány většinou vládních, nevládních, profesních i soukromých subjektů. Mezinárodní asociace účetních byla mimo jiné oceněna britskou královskou listinou, která zaručuje vynikající kvalitu tohoto systému certifikace. Ekonomická fakulta Jihočeské univerzity se stala první fakultou v Česku s ucelenou sérií zkoušek F1 - F5, které zahrnují podnikové, manažerské a finanční účetnictví, podnikové a obchodní právo a výkonnostní management.

Zástupci Ekonomické fakulty Jihočeské univerzity uspěli na konci uplynulého roku s výsledky svého výzkumu na mezinárodním kongresu cestovního ruchu s příspěvkem „International Tourism Congress“ v portugalském Peniche. V silné konkurenci více než sta příspěvků od vědců z téměř třiceti zemí světa byla práce Viktora Vojtky, Petra Štumpfa a Petra Janečka z Katedry obchodu a cestovního ruchu vyhlášena odbornou komisí jako jedna nejlepších.

13 Třetí role vysoké školy

Ekonomická fakulta JU v roce 2017 působila jako členská organizace Potravinové banky Jihočeského kraje a aktivně podporovala její rozvoj prostřednictvím realizace studentských odborných projektů, zpracování kvalifikačních prací, zapojením studentů do potravinových sbírek (např. Národní potravinová sbírka v listopadu 2017) apod.

Dále Ekonomická fakulta JU spolu se svými studenty aktivně pokračovala v podpoře činnosti sociálních firem a činnosti neziskových organizací. Příkladem může být projekt „CoffeePoint“, prodej kávy a jemného pečiva, jehož výtěžek byl věnován na dobročinné účely, nebo studentský projekt „Reverzní logistika hliníkových obalů“, jehož účelem je vybrat co nejvíce hliníkových obalů a různého hliníkového materiálu, který se následně vykoupí a celý výtěžek bude věnován útulku Animal Rescue. Na projektu se podílí i sdružení Na hnízdě, které společně se studenty vybírá hliník v Menze JU, Akademické knihovně JU, na Zemědělské a Přírodovědecké fakultě JU. Dále jsou sběrná místa na všech kolejích a v budovách fakult.



Projekt CoffeePoint.
Foto: Archiv Ekonomické fakulty JU



Projekt „Reverzní logistika hliníkových obalů k výročí 10 let EF“.
Foto: Archiv Ekonomické fakulty JU